



SONO SOLO PAROLE...FORSE!





LE PAROLE HANNO UN PESO!

Quale uso facciamo del linguaggio nella vita di tutti i giorni? Molto di quello che comunichiamo in una semplice conversazione è espressione più o meno volontaria del nostro contesto socioculturale e dei suoi valori. Per eliminare alla radice gli innumerevoli episodi di discriminazione o aggressione verbale in maniera davvero efficace è necessario quindi riconoscere e “neutralizzare” espressioni e stereotipi comunemente accettati.

The background of the slide features a detailed texture of crumpled, off-white paper. This central area is framed by solid red borders at the top and bottom, which have rounded corners. The text is centered within the white paper area.

Che cosa vi aspettate da questo incontro?

Che cos'è uno stereotipo/pregiudizio? È normale averli? Come si possono superare?

Stereotipi e pregiudizi **SI ATTIVANO IN MODO AUTOMATICO**, anche se le convinzioni personali possono essere più o meno coerenti. Il comportamento di tipo non pregiudiziale è molto più complesso perché richiede uno **SFORZO COSCIENTE E VOLONTARIO** per inibire intenzionalmente gli stereotipi.

<https://www.geopop.it/come-nascono-e-cosa-sono-gli-stereotipi-e-i-pregiudizi-sono-la-stessa-cosa/>

Quali stereotipi o pregiudizi vi capita di osservare quotidianamente?



PIRAMIDE DELLA VIOLENZA DI GENERE

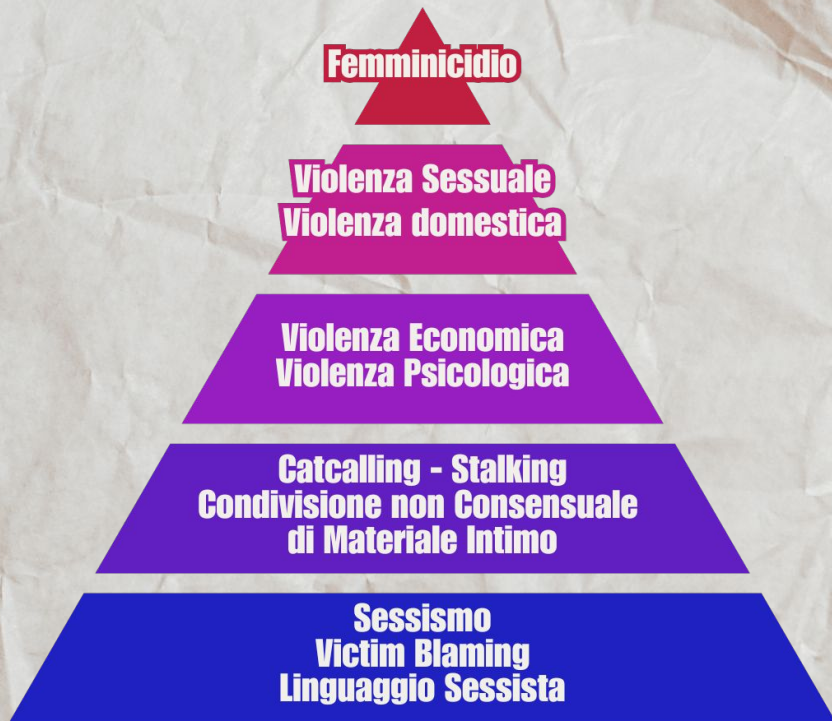

L'ICEBERG DELLA VIOLENZA



Che cos'è il *Catcalling*?

CATCALLING

Il termine definisce una **tipologia di molestia verbale**, apprezzamenti indesiderati perpetrati da sconosciuti ai danni delle donne nella loro quotidianità, mentre camminano per la strada.

La molestia non sta nel linguaggio, non necessariamente volgare, quanto piuttosto nella situazione di **DISAGIO** che si viene a creare, e che determina in chi subisce violenza una condizione di **PAURA**.

Cosa provano le ragazze in questa situazione?

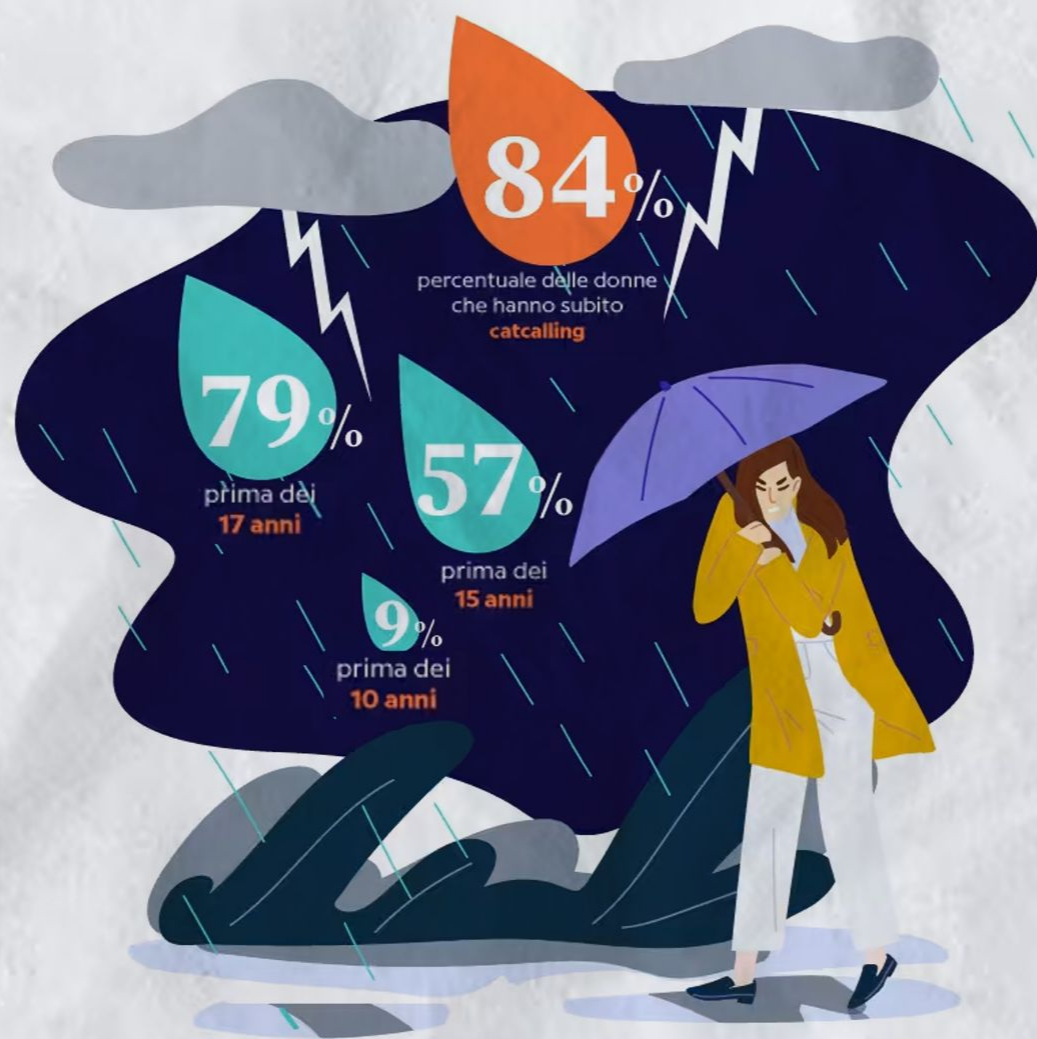



Attività: il gatto sale o scende?

Dividetevi a gruppi a seconda della vostra opinione.



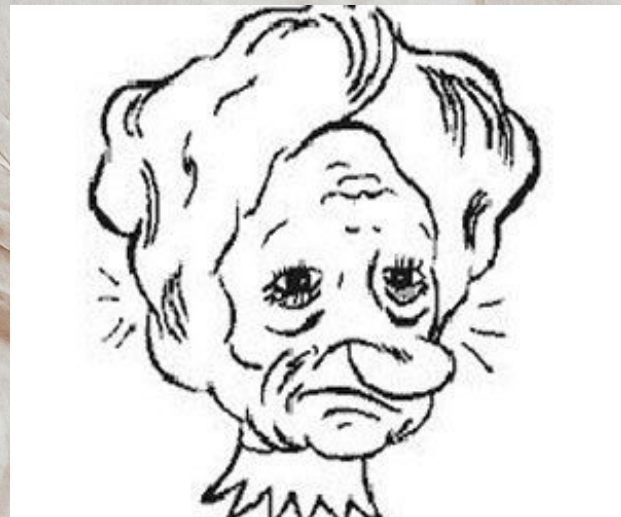
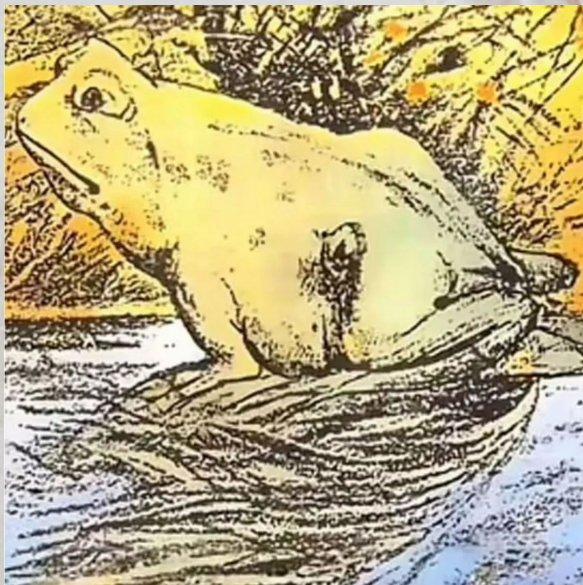

**NOI CONTRIBUIAMO A CAMBIARE IL MODO DI PENSARE/VEDERE IL MONDO
ATTRAVERSO LE NOSTRE AZIONI E PUNTI DI VISTA**

IN CASO DI EMERGENZA

112

Numero Emergenza Unico Europeo

1522

Numero Nazionale Antiviolenza

APP UTILI



Telefono Donna Cuneo ODV (Cuneo)

0171 631515
info@telefonodonnacuneo.it
Via Carlo Emanuele Terzo, 34, 12100 Cuneo CN

VAI AL SITO

Mai+Sole (Cuneo, Fossano, Savigliano, Alba, Bra, Saluzzo)

335 1701008 – 331 6893698 – 331 6893684
info@maipiusole.it
Via Teatro, 2 - 12038 SAVIGLIANO (CN)

VAI AL SITO

Sportello di Ascolto CRI Mondovì (Mondovì)

333 3756238
via Croce Rossa, 4 MONDOVI
(Mercoledì: 16 - 19, Sabato: 10 - 12)

VAI AL SITO

CN2 - Consultori Giovani (Alba, Bra)

Consutorio di Alba

Sede: all'interno della Casa di Comunità (ex Ospedale S. Lazzaro), via Pierino Belli n. 26
Orario: dal lunedì al venerdì, dalle 8.30 alle 16.00
Telefono: 0173 316145 - 147
Accesso: prenotazione anche telefonica, accesso diretto per i casi urgenti

Consutorio di Bra

Sede: all'interno della Casa di Comunità (ex Ospedale S. Spirito), via Vittorio Emanuele II n. 3
Orario: dal lunedì al venerdì, dalle 8.30 alle 16.00
Telefono: 0172 420406
Accesso: prenotazione anche telefonica, accesso diretto per i casi urgenti
Responsabile:
Dott.ssa Enrica Bar 0172-1404862 email: ebar@aslc2.it
Coordinatrice:
Ost. Eleonora Cavallaro cell.338 7296700 Email: ecavallaro@aslc2.it

Canale

Orario: venerdì dalle 8.30 alle 12.30 e dalle 13.00 alle 16.00
Tel. 01721402726

Santo Stefano Belbo

Orario: lunedì dalle 9.00 alle 12.30 e dalle 13.00 alle 15.00
Tel. 0141844166

Cortemilia

Orario: martedì dalle 9.00 alle 12.30 e dalle 13.00 alle 15.00
Tel. 017381731

Servizio sociale di Bra:

Tel 0172 420711-320.43.19.840 Si riceve su appuntamento previo contatto telefonico
serviziosociali.ambitobra@comune.bra.cn.it / centroantiviolenza@comune.bra.cn.it
dal lunedì al venerdì dalle 9.00 alle 12.00 e dalle 14.00 alle 16.00

Consorzio Socio Assistenziale Alba Langhe Roero:

Tel.0173 361017 Si riceve su appuntamento previo contatto telefonico
Via Manzoni n. 8 Alba
ssaalba@sesolerit
dal lunedì al venerdì dalle 9.00 alle 12.30 - lunedì e giovedì dalle 14.00 alle 15.30

Spazio Giovani

Accesso diretto oppure
prenotando in consultorio
Alba Via Belli 26-0173/316145
(Lun, Gio, Ven - 13.30 / 15.30)
0173316145 - 147

Bra Via Vittorio Emanuele 3
(Mar, Gio, Ven - 13.30 / 15.30)
0172420406

Clicca qui per più info:



Clicca qui per più info:



CN1 - Consultori Giovani (Cuneo, Fossano, Savigliano, Saluzzo, Mondovì)

Cuneo

Via Carlo Boggio 14, Cuneo
Telefono: 0171 450111

Spazio Ascolto Adolescenti AL34

338 3669862
Via Luigi Gallo 1, Cuneo
(martedì, mercoledì e il giovedì dalle 14.00 alle 16.00)

Fossano

via Cesare Battisti 40, Fossano
Telefono: 0172 699244

Savigliano

via Torino 143, Savigliano
Telefono: 0172 240627

Saluzzo

Via Spielberg 58, Saluzzo
Palazzina Inaudi (cortile interno dell'Ospedale Civile)
Telefono: 0175 215535

Mondovì

Via San Rocchetto 99, Mondovì -
Presso l'Ospedale Regina Montis Regalis, 2° piano
Telefono: 0174 677111

Borgo San Dalmazzo

Piazza Don R. Viale 2
Telefono: 0171 267111

Ceva

Via XX Settembre, Ceva
Telefono: 0174 723821

Dronero

Via Pasubio 7, Dronero
Telefono: 0171 908125

Clicca qui per più info:



CONSULTORI



ASSOCIAZIONI



QUESTIONARIO DI GRADIMENTO





INCONTRO 2

Genere e differenze nel tempo



DIBATTITO

SECONDO VOI sono cambiate le cose rispetto alla parità di genere nella storia?

Provate ad immaginare i contesti di questi cambiamenti (lavoro, scuola, famiglia, ecc...).

In passato...

Il sessismo*era alimentato anche dalla società stessa..... (avete degli esempi?)

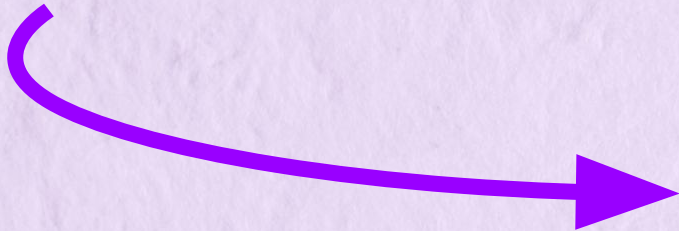

"Il sessismo definisce gli usi linguistici che risultano discriminanti in base al sesso, come quelli che non valorizzano o addirittura, molto spesso inconsapevolmente da parte dei parlanti, denigrano e offendono le donne."

-Cecilia Robustelli

The game is



Ring around Rosie. Or Carol. Or Eleanor, etc. Fun. But you can only play if you wear Broomsticks slacks. Hopsacks, twists, twills, flannels in blends of Acrilan® and rayon for permanently pressed good looks. Play styles: Game colors. To help make you a winner. But if you don't want to play our way—take off our pants and go home.

BROOMSTICKS

PLAY PRICE: \$10. SLACKS BY GLEN OAKS, 16 EAST 34 STREET, NEW YORK CITY



If your husband ever finds out
you're not "store-testing" for fresher coffee...



...if he discovers you're still taking chances on getting flat, stale coffee ... you be unto you!
For today there's a sure and certain way to test for freshness before you buy



DO YOU STILL BEAT YOUR WIFE?

Maybe you should never have stopped. Read why in the rollicking, provocative, yet educational booklet entitled, "Why You Should Beat Your Wife", written by an eminent practitioner of this manly art. Send 15c in stamps or coin to

CO-LE SALES COMPANY
538 W. Deming Place, Chicago 14, Illinois



It's nice to have a girl around the house.

Though she was a tiger lady, our hero didn't have to fire a shot to floor her. After one look at his Mr. Leggs slacks, she was ready to have him with all over her. That noble, styling, sure soothes the savage heart! If you'd like your own doll to

doll carpeting, hunt up a pair of these he-man Mr. Leggs slacks. Such as our new automatic wash wear blend of 65% "Dacron" and 35% rayon—incomparably wrinkle resistant. About \$12.95 at plush-carpeted stores.

Dacron For Facts

Get yourself a new pair of **Mr. Leggs**

THOMSON COMPANY, 1/200 Avenue of the Americas, New York 10, N.Y.

America

intorno agli

anni 60

<https://dietrolenuvole.com/2014/01/24/10-pubblicita-vintage-splendidamente-sessiste/>

Calcolo della buona sposa distribuito in Spagna dal 1937 al 197

- La sera, preparare in anticipo un pasto delizioso per accoglierlo dimostra che avete pensato a lui e vi prendete cura dei suoi bisogni.
- Prendetevi quindici minuti per riposare, sistemare trucco e capelli, e presentatevi radiosa per accogliere vostro marito e alleviare la fatica della sua giornata.
- Eliminate ogni rumore domestico e incoraggiate i bambini a stare tranquilli, accogliendolo con un sorriso caloroso e genuino.
- Lasciatelo parlare per primo e ascoltatelo attentamente, poiché i suoi argomenti sono più importanti dei vostri, soprattutto al suo ritorno a casa.
- Non lamentatevi mai se rientra tardi o se esce senza di voi per cena o divertimenti.
- Accoglietelo senza lamenti o problemi, offrendogli comfort e tranquillità, senza mettere in discussione il suo giudizio o la sua autorità.
- Dopo cena, sparecchiate e lavate rapidamente i piatti, rifiutando il suo aiuto, incoraggiandolo a dedicarsi ai suoi passatempi preferiti, senza invadere il suo spazio, e preparandovi a letto insieme.
- Quando andate a coricarvi, assicuratevi di avere un aspetto curato, evitando di fare cose come mettere crema o bigodini finché non si è addormentato.
- Riguardo alle relazioni intime, ricordate di obbedire ai suoi desideri senza fare pressione, rispettando i suoi bisogni, come il bisogno di dormire, senza cercare di stimolare o provocare.
- Se vostro marito suggerisce l'accoppiamento, accettate con umiltà, dando priorità al suo piacere e mostrando il vostro con discrezione.
- Se vostro marito propone pratiche meno comuni, mostratevi obbediente e rassegnata, mantenendo il silenzio se non entusiaste, e poi rinfrescatevi e preparatevi per la notte.
- Puntate la sveglia per svegliarvi prima di lui, così da avere pronta la tazza di tè quando si sveglierà.

ANNI '1800 — ANNI '1900 — ANNI '70-2000 — ANNI '2000 — OGGI →

Donna =
sfera privata (cura
della casa, figli)

Uomo = sfera
pubblica (lavoro,
politica,
istruzione)

Le donne avevano
pochi diritti: no
voto, no studio, no
proprietà



- **I primi cambiamenti.**

- **Movimenti femministi.**

- **Conquiste fondamentali:**
diritto di voto,
accesso
all'istruzione,
ingresso nel
mondo del
lavoro



Verso la parità:
nuove leggi su
parità salariale,
divorzio, aborto,
violenza di
genere.

Maggiore
**rappresentanza
femminile** in
politica e cultura



Oltre il **binarismo**.

**Cresce la
consapevolezza**
su: discriminazioni
di genere, parità
sul lavoro, diritti
delle persone
LGBTQ+

**Stereotipi ancora
presenti** nei
media, scuola,
famiglia

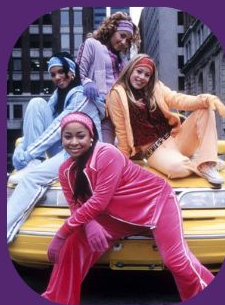

**Progressi, più
donne laureate,
più diritti, più
libertà.**

**Problemi ancora
presenti:**
differenze salariali,
discriminazioni sul
lavoro, ruoli di
genere rigidi,
violenza e
sessismo



Alcune tappe della Legge Italiana

- Il matrimonio riparatore consentiva a un uomo di evitare il carcere e una condanna penale, e ancor più morale, sposando la donna che aveva violentato (1930/1981)
- 1965 Franca Viola è la prima donna che si oppone al matrimonio riparatore.
- Solamente 15 anni dopo il caso di Franca Viola viene abrogato l'articolo del matrimonio riparatore (1981)
- Sempre nel 1981 viene abrogato il delitto d'onore. Fino ad allora, gli uomini che uccidevano moglie, figlie o sorelle che avessero arrecato "disordine", beneficiavano di un grosso sconto di pena.
- 1996 entra in vigore la Norma contro la violenza sessuale che sancì un concetto importantissimo, e cioè il passaggio dalla violenza sessuale dalla sezione dei reati contro la morale pubblica a quella dei reati contro la persona. Il ruolo della vittima viene messo finalmente in primo piano.
- 2009 un nuovo decreto legge introduce il reato di atti persecutori che rese quindi lo Stalking un reato a tutti gli effetti. Lo stalking rappresenta in tantissimi casi l'anticamera della violenza e nei casi peggiori del femminicidio
- 2013 Ulteriore tassello quello della legge del 15 ottobre contro la violenza di genere, che arricchisce il codice di nuove aggravanti: come la violenza assistita ed altri reati di maltrattamento compiuti davanti a minori.
- Oggi il termine femminicidio è entrato a far parte del linguaggio comune definendo qualsiasi forma di violenza esercitata in maniera sistematica sulle donne in nome di una sovrastruttura ideologica di matrice patriarcale, allo scopo di perpetuare la subordinazione di genere e di annientare l'identità attraverso l'assoggettamento fisico o psicologico della donna in quanto tale, fino alla schiavitù o alla morte.

Alcune tappe della Legge Italiana

- 1975 “Riforma del diritto di famiglia” con il quale viene abolita l'autorità maritale cioè la leicità, da parte del coniuge, di far uso di mezzi di coercizione nei confronti della propria moglie. Tra gli altri punti ricordiamo l'abolizione della dote, l'introduzione della comunione dei beni e l'equiparazione dei figli legittimi a quelli «naturali».
- Legge 4 aprile 2001, n. 154 “Misure contro la violenza nelle relazioni familiari”, vengono introdotte nuove misure volte a contrastare i casi di violenza all'interno delle mura domestiche con l'allontanamento del familiare violento. Leggi n. 60 e la Legge 29 marzo 2001, n. 134 sul patrocinio a spese dello Stato per le donne, senza mezzi economici, violentate e/o maltrattate, uno strumento fondamentale
- L'Italia ha sottoscritto nel 2012 e il Parlamento ha autorizzato la ratifica con la legge n. 77/2013 della Convenzione di Istanbul (2011) riconosce la violenza basata sul genere, compresa la violenza domestica, una grave violazione dei diritti umani e una forma di discriminazione contro le donne (art. 3). È basata sulle “tre P”: prevenzione, protezione e sostegno delle vittime, perseguimento dei colpevoli. A queste viene aggiunta una quarta “P”, quella delle politiche integrate
- Legge 19 luglio 2019, n. 69 c.d. Codice rosso

Segnalazione immediata

La polizia deve avvisare subito il pubblico ministero, anche a voce

Ascolto rapido della vittima

Il PM deve sentire la persona offesa entro 3 giorni, salvo eccezioni.

Legge 19 luglio 2019, n. 69 c.d. Codice rosso

Il "**Codice Rosso**" (legge 69/2019) è una legge che impone un intervento rapido delle forze dell'ordine in caso di violenza domestica o di genere, come maltrattamenti, stalking, atti persecutori, revenge porn, lesioni personali gravi o gravissime, costrizione o induzione al matrimonio, deformazione del viso e violenza sessuale.

Serve a velocizzare le indagini, creando una corsia preferenziale e prevedendo una formazione specifica per chi interviene.

Indagini veloci

La polizia deve fare subito gli accertamenti richiesti.

Protezione urgente

Si possono applicare subito misure come l'allontanamento dell'aggressore o il divieto di avvicinarsi alla vittima.

Arresto possibile

Se il reato è colto in flagrante, si può procedere all'arresto.

ALCUNE FORME DI VIOLENZA

VIOLENZA FISICA



comprende aggressioni dirette come colpi o spinte, che possono avvenire tra pari o, in casi estremi, tra studenti e insegnanti

VIOLENZA VERBALE

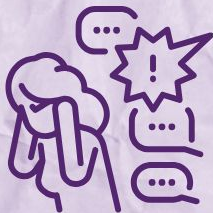

si manifesta attraverso insulti, minacce, o linguaggio denigratorio, spesso utilizzato per intimidire o umiliare;

VIOLENZA DIGITALE



ha preso piede, caratterizzata da molestie, diffamazione o divulgazione di informazioni private tramite piattaforme online;

VIOLENZA ECONOMICA



è un abuso che consiste nel controllare, limitare o privare una persona delle sue risorse economiche per esercitare potere e controllo su di lei.

VIOLENZA PSICOLOGICA



comportamenti come isolamento sociale, manipolazione, e pressione emotiva, che possono avere effetti duraturi sullo sviluppo emotivo e sulla salute mentale

La Violenza Psicologica in un amore tossico

La violenza psicologica in un rapporto di amore tossico è quando una persona fa sentire l'altra male attraverso parole, atteggiamenti o silenzi, senza usare violenza fisica.

Si manifesta principalmente nella coppia mediante controllo e dominio, assieme all'intrusione di terzi elementi come familiari e amici e nell'intromissione con critiche e pretese nelle attività del partner, oltre che con l'appropriazione economica e sessuale. Può provocare l'isolamento, il terrore mediante minacce e intimidazioni, colpevolizzare, ricattare e svalutare sono tutti fenomeni riconducibili alla violenza, poichè vi è un'intromissione violenta nella sfera fisica ed emotiva dell'altro, che nonostante non sia palese con lividi e sangue, provocano ferite interiori molto profonde e difficili da guarire.

Chi subisce questo tipo di violenza può sentirsi insicuro, confuso, inadeguato o colpevole, anche se non ha fatto nulla di sbagliato.

È importante sapere che *questo non è amore, ma un modo di manipolare e dominare l'altro.* (Gaslighting, love bombing, manipolazione, ghosting, guilt trips...)

Romanticizzazione della violenza

I RED FLAG

I Red Flag: si riferiscono a un segnale d'allarme che indica un potenziale problema in una relazione, un comportamento o una situazione

***Distorcere la percezione della violenza rendendola accettabile**, giustificabile o persino desiderabile, mascherandola sotto la veste dell'amore romantico (Ragazz* Malessere, Controllo/possesso tramite gps, modo di vestire, amicizie...)*

Controllo e gelosia

Isolamento sociale

Invalidazione emotiva

Manipolazione
- ricatto emotivo

Controllo e gelosia

- *Ti amo e per questo voglio sempre sapere dove sei, se sei al sicuro. Controllo e gelosia*
- *Sei fortunata che sono con te, non troverai nessuno come me*
- *Sei il/la mi* fidanzat*, dobbiamo scambiarci le password dei cellulare e social media.*
- *Io mi fido di te, non mi fido degli altri.*

Invalidazione emotiva

- *Ti stai inventando tutto, non è successo niente di tutto questo Invalidazione emotiva*
- *Stai reagendo in modo esagerato, non è un problema così grande.*
- *Mi fai sentire in colpa se non faccio quello che vuoi tu.*
- *Non ha senso che tu vada in palestra/a quella festa, tanto non ti serve*

Isolamento sociale

- *Mi fa male che tu esca senza di me.*

Manipolazione - ricatto emotivo

- *Se mi amassi davvero, non mi metteresti in questa situazione*
- *Se mi ami, non dovresti parlare con nessuno tranne che con me.*

Violenza di Genere Online

COMMENTI E MOLESTIE SESSISTI



comportamenti umilianti, denigratori e che riproducono stereotipi, disuguaglianze e discriminazioni online sulla base della propria identità di genere

CYBER-FLASHING



si riferisce all'invio non richiesto di immagini o video espliciti di genitali a un'altra persona tramite canali di comunicazione digitali. È una forma di molestia o abuso sessuale online e viene spesso fatto senza il consenso del destinatario.

UPSKIRTING



consiste nello scattare foto o riprendere video di una persona dal basso per immortalare le parti intime, senza previo consenso

SEXTORTION



la minaccia di condivisione di informazioni sensibili o materiali intimi, prodotti e ottenuti volontariamente o meno

CYBER-STALKING:



atti persecutori ossessivi realizzati tramite mezzi tecnologici, come e-mail, (video)chiamate, messaggi, o chat; ripetute nel tempo, minano progressivamente il senso di sicurezza e di privacy - virtuale, ma anche fisica - della persona

ABUSI RELAZIONALI DIGITALI



consiste nel ricorso alle tecnologie per controllare e abusare della/del partner attraverso gli strumenti digitali.

ADESCAMENTO ONLINE



tutti i comportamenti volontariamente utilizzati da una persona adulta per instaurare una relazione di fiducia e intimità, a fini sessuali, attraverso l'uso di canali digitali.

VICTIM BLAMING



chiamata anche vittimizzazione secondaria. Consiste nell'accusare parzialmente la vittima di una violenza di genere di aver in qualche modo provocato o contribuito a quello che le è accaduto

Perché denunciare..

L'importanza del gesto, ma quanto siamo responsabili? Rompiamo il silenzio!

Segnalare è importante perché permette di:

- Proteggere la vittima,
- Prevenire peggioramenti,
- Far partire l'intervento delle autorità,
- Ottenere aiuto e supporto,
- Rendere giustizia.

Quindi **la responsabilità è condivisa** poichè: Non solo chi subisce violenza ha il diritto (e il coraggio) di chiedere aiuto, ma anche chi assiste o sospetta può e deve agire. **Segnalare, offrire ascolto o anche solo informarsi può fare la differenza tra una vita segnata dalla paura e una possibilità di rinascita.**

Anche un piccolo gesto può innescare un cambiamento.

La responsabilità è di tutti: delle vittime, dei familiari, dei vicini, degli amici, delle istituzioni. Solo così si costruisce una società più giusta e sicura.

Segnalare salva vite e aiuta a costruire un ambiente più sicuro per tutti.

Il silenzio protegge chi fa del male. Parlare protegge chi subisce.

IN CASO DI EMERGENZA

112

Numero Emergenza Unico Europeo

1522

Numero Nazionale Antiviolenza

APP UTILI



Telefono Donna Cuneo ODV (Cuneo)

0171 631515
info@telefonodonnacuneo.it
Via Carlo Emanuele Terzo, 34, 12100 Cuneo CN

VAI AL SITO

Mai+Sole (Cuneo, Fossano, Savigliano, Alba, Bra, Saluzzo)

335 1701008 – 331 6893698 – 331 6893684
info@maipiusole.it
Via Teatro, 2 - 12038 SAVIGLIANO (CN)

VAI AL SITO

Sportello di Ascolto CRI Mondovì (Mondovì)

333 3756238
via Croce Rossa, 4 MONDOVÌ
(Mercoledì: 16 - 19, Sabato: 10 - 12)

VAI AL SITO

CN2 - Consultori Giovani (Alba, Bra)

Consutorio di Alba

Sede: all'interno della Casa di Comunità (ex Ospedale S. Lazzaro), via Pierino Belli n. 26
Orario: dal lunedì al venerdì, dalle 8.30 alle 16.00
Telefono: 0173 316145 - 147
Accesso: prenotazione anche telefonica, accesso diretto per i casi urgenti

Consutorio di Bra

Sede: all'interno della Casa di Comunità (ex Ospedale S. Spirito), via Vittorio Emanuele II n. 3
Orario: dal lunedì al venerdì, dalle 8.30 alle 16.00
Telefono: 0172 420406
Accesso: prenotazione anche telefonica, accesso diretto per i casi urgenti
Responsabile:
Dott.ssa Enrica Bar 0172-1404862 email: ebar@aslcn2.it
Coordinatrice:
Ost. Eleonora Cavallaro cell.338 7296700 Email: ecavallaro@aslcn2.it

Canale

Orario: venerdì dalle 8.30 alle 12.30 e dalle 13.00 alle 16.00
Tel. 01721402726

Santo Stefano Belbo

Orario: lunedì dalle 9.00 alle 12.30 e dalle 13.00 alle 15.00
Tel. 0141844166

Cortemilia

Orario: martedì dalle 9.00 alle 12.30 e dalle 13.00 alle 15.00
Tel. 017381731

Servizio sociale di Bra:

Tel 0172 420711-320.43.19.840 Si riceve su appuntamento previo contatto telefonico
serviziosociali.ambitobra@comune.bra.cn.it / centroantiviolenza@comune.bra.cn.it
dal lunedì al venerdì dalle 9.00 alle 12.00 e dalle 14.00 alle 16.00

Consorzio Socio Assistenziale Alba Langhe Roero:

Tel.0173 361017 Si riceve su appuntamento previo contatto telefonico
Via Manzoni n. 8 Alba
ssaalba@sesolerit
dal lunedì al venerdì dalle 9.00 alle 12.30 - lunedì e giovedì dalle 14.00 alle 15.30

Spazio Giovani

Accesso diretto oppure
prenotando in consultorio
Alba Via Belli 26-0173/316145
(Lun, Gio, Ven - 13.30 / 15.30)
0173316145 - 147

Bra Via Vittorio Emanuele 3
(Mar, Gio, Ven - 13.30 / 15.30)
0172420406

Clicca qui per più info:



Clicca qui per più info:



CN1 - Consultori Giovani (Cuneo, Fossano, Savigliano, Saluzzo, Mondovì)

Cuneo

Via Carlo Boggio 14, Cuneo
Telefono: 0171 450111

Spazio Ascolto Adolescenti AL34

338 3669862
Via Luigi Gallo 1, Cuneo
(martedì, mercoledì e il giovedì dalle 14.00 alle 16.00)

Fossano

via Cesare Battisti 40, Fossano
Telefono: 0172 699244

Savigliano

via Torino 143, Savigliano
Telefono: 0172 240627

Saluzzo

Via Spielberg 58, Saluzzo
Palazzina Inaudi (cortile interno dell'Ospedale Civile)
Telefono: 0175 215535

Mondovì

Via San Rocchetto 99, Mondovì -
Presso l'Ospedale Regina Montis Regalis, 2° piano
Telefono: 0174 677111

Borgo San Dalmazzo

Piazza Don R. Viale 2
Telefono: 0171 267111

Ceva

Via XX Settembre, Ceva
Telefono: 0174 723821

Dronero

Via Pasubio 7, Dronero
Telefono: 0171 908125

Clicca qui per più info:



CONSULTORI



ASSOCIAZIONI



INCONTRO 3

LA RETE ANTIVIOLENZA



Rete antiviolenza

Rete Antiviolenza dei Comuni è un insieme di enti pubblici e privati, associazioni e servizi che collaborano per contrastare la violenza contro le donne a livello locale. Queste reti nascono per migliorare la collaborazione e il coordinamento tra i diversi attori sociali, creando un sistema integrato di supporto e protezione per le donne che subiscono violenza.

II CAV

Un **centro antiviolenza**, abbreviato in **CAV**, è una struttura in cui vengono accolte le donne che subiscono o che sono minacciate da qualsiasi forma di **violenza**. Offre diversi servizi alle vittime di **violenza domestica**, **violenza sessuale**, **violenza economica**, **stalking**: accoglienza telefonica, colloqui personali, ospitalità nelle cosiddette **case rifugio**, assistendo così le vittime ed eventualmente i figli **minori coinvolti** nel percorso di uscita dalla violenza.

Sul territorio provinciale sono presenti 3 CENTRI ANTIVIOLENZA:

CAV 10/A - Cuneo

CAV N.4/A Ceva

CAV N. 21/A Alba e Bra e Rete Anti Violenza

I Servizi del Centro Antiviolenza

Accoglienza Telefonica



Colloqui Individuali



Casa Rifugio



Ospitalità di
Secondo Livello



Consulenza Legale



Consulenza
Psicologica



Gruppi di
Sostegno

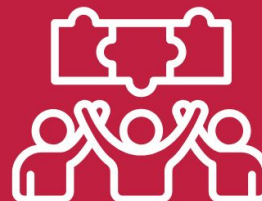

Supporto ai
Minori



IN CASO DI EMERGENZA

112

Numero Emergenza Unico Europeo

1522

Numero Nazionale Antiviolenza

APP UTILI



Telefono Donna Cuneo ODV (Cuneo)

0171 631515
info@telefonodonnacuneo.it
Via Carlo Emanuele Terzo, 34, 12100 Cuneo CN

VAI AL SITO

Mai+Sole (Cuneo, Fossano, Savigliano, Alba, Bra, Saluzzo)

335 1701008 – 331 6893698 – 331 6893684
info@maipiusole.it
Via Teatro, 2 - 12038 SAVIGLIANO (CN)

VAI AL SITO

Sportello di Ascolto CRI Mondovì (Mondovì)

333 3756238
via Croce Rossa, 4 MONDOVÌ
(Mercoledì: 16 - 19, Sabato: 10 - 12)

VAI AL SITO

CN2 - Consultori Giovani (Alba, Bra)

Consutorio di Alba

Sede: all'interno della Casa di Comunità (ex Ospedale S. Lazzaro), via Pierino Belli n. 26
Orario: dal lunedì al venerdì, dalle 8.30 alle 16.00
Telefono: 0173 316145 - 147
Accesso: prenotazione anche telefonica, accesso diretto per i casi urgenti

Consutorio di Bra

Sede: all'interno della Casa di Comunità (ex Ospedale S. Spirito), via Vittorio Emanuele II n. 3
Orario: dal lunedì al venerdì, dalle 8.30 alle 16.00
Telefono: 0172 420406
Accesso: prenotazione anche telefonica, accesso diretto per i casi urgenti
Responsabile:
Dott.ssa Enrica Bar 0172-1404862 email: ebar@aslc2.it
Coordinatrice:
Ost. Eleonora Cavallaro cell.338 7296700 Email: ecavallaro@aslc2.it

Canale

Orario: venerdì dalle 8.30 alle 12.30 e dalle 13.00 alle 16.00
Tel. 01721402726

Santo Stefano Belbo

Orario: lunedì dalle 9.00 alle 12.30 e dalle 13.00 alle 15.00
Tel. 0141844166

Cortemilia

Orario: martedì dalle 9.00 alle 12.30 e dalle 13.00 alle 15.00
Tel. 017381731

Servizio sociale di Bra:

Tel 0172 420711-320.43.19.840 Si riceve su appuntamento previo contatto telefonico
servizisociali.ambitobra@comune.bra.cn.it / centroantiviolenza@comune.bra.cn.it
dal lunedì al venerdì dalle 9.00 alle 12.00 e dalle 14.00 alle 16.00

Consorzio Socio Assistenziale Alba Langhe Roero:

Tel.0173 361017 Si riceve su appuntamento previo contatto telefonico
Via Manzoni n. 8 Alba
ssaalba@sesolerit
dal lunedì al venerdì dalle 9.00 alle 12.30 - lunedì e giovedì dalle 14.00 alle 15.30

Spazio Giovani

Accesso diretto oppure
prenotando in consultorio
Alba Via Belli 26-0173/316145
(Lun, Gio, Ven - 13.30 / 15.30)
0173316145 - 147

Bra Via Vittorio Emanuele 3
(Mar, Gio, Ven - 13.30 / 15.30)
0172420406

Clicca qui per più info:



Clicca qui per più info:



CN1 - Consultori Giovani (Cuneo, Fossano, Savigliano, Saluzzo, Mondovì)

Cuneo

Via Carlo Boggio 14, Cuneo
Telefono: 0171 450111

Spazio Ascolto Adolescenti AL34

338 3669862
Via Luigi Gallo 1, Cuneo
(martedì, mercoledì e il giovedì dalle 14.00 alle 16.00)

Fossano

via Cesare Battisti 40, Fossano
Telefono: 0172 699244

Savigliano

via Torino 143, Savigliano
Telefono: 0172 240627

Saluzzo

Via Spielberg 58, Saluzzo
Palazzina Inaudi (cortile interno dell'Ospedale Civile)
Telefono: 0175 215535

Mondovì

Via San Rocchetto 99, Mondovì -
Presso l'Ospedale Regina Montis Regalis, 2° piano
Telefono: 0174 677111

Borgo San Dalmazzo

Piazza Don R. Viale 2
Telefono: 0171 267111

Ceva

Via XX Settembre, Ceva
Telefono: 0174 723821

Dronero

Via Pasubio 7, Dronero
Telefono: 0171 908125

Clicca qui per più info:



CONSULTORI



ASSOCIAZIONI



CONDIVISIONE DI UNA STORIA



L'ASPIE
NON
TOLLE
LIBERA

LA VIOLENZA

SIMBOLO MANI



1. PALM TO CAMERA AND TUCK THUMB



2. TRAP THUMB

**Questionario di gradimento
Cosa potrebbe essere utile?**

